Association des Chercheurs et Généalogistes des Cevennes
ACGC
Siège social:
Mairie de Clarensac
5, place de la Mairie
30870 - CLARENSAC

Association reconnue d' Intérêt Général
Siret : 452 184 468 00026 - Code APE : 9499Z

Site internet : https://acgc.eu

N° 66 Juin 2025

Céven Net

Sommaire

Juin :
Activités : *Visite de Saint Mamert 11 Mai 202*
et Rencontre Trimestrielle de Codognan/Vergèze le 17 mai 2025
L'arbre de Louis-Eugène PERRIER
L'Agenda : *15 Juin au 15 juillet 2025*
Quelques infos *de la Revue Française de Généalogie et d'ailleurs*
Bon à savoir : *Les Gentilés, suite de J. Justamon*
Les nouveautés sur site *: dernières mises en ligne de l'A.C.G.C.*
Phrase célèbre : Arnaud Desjardins
Carnet ACGC

Nos prochains rendez-vous :
Local situé 34 route de Nîmes à Clarensac
(En face de la police municipale)

Généalogie de 14 h.30 à 17 h.00
Jeudi – Permanence - 12 Juin 2025
Jeudi – Permanence - 26 Juin 2025

Paléographie de 14 h. 00 à 15 h.30
Mercredi – Atelier - 11Juin 2025 – COURS ANNULÉ
Mercredi – Atelier - 25 Juin 2025

Permanences et ateliers : Juillet/Août - VACANCES
Reprise normale en septembre. – À bientôt

Nos activités extérieures :

- **Samedi 30 Août : Rencontre trimestrielle à Cocurès-Bédouès**

Site Internet : https://acgc.eu – Courriel : contact@acgc.eu

Juin :

Si l'on en croit le Trésor de la langue française, Juin serait le mois de Lucius Junius Brutus, premier consul de Rome, fondateur de la République Romaine, mais, étymologiquement, « Juin » tirerait son origine du Latin, Junius, (mensis) attribué par Ovide en l'honneur de la déesse Junon.
Junius désigne le sixième mois de l'année.

Juin est représenté « sous la forme d'un homme nu, montrant du doigt une horloge solaire, pour signifier que le soleil commence à descendre ; il porte une torche ardente, symbole des chaleurs de la saison ; derrière lui est une faucille, parce que le temps de la moisson approche.

Quelques dates :

- **8 juin** – Journée nationale d'hommage aux morts pour la France en Indochine
- **9 juin** – cette année c'est le jour du lundi de Pentecôte.
- **15 juin** – Fête des pères
- **18 juin** – Il y a 70 ans que le Général de Gaulle lançait depuis Londres son « Appel pour résister à l'invasion nazie.
- **21 juin** – Fête de la musique. 1ère édition lancée par Jack Lang, ministre de la Culture en 1982
  Et c'est l'été… ça sent bon les vacances !
- **24 juin** – Fête de la Saint-Jean

Quelques adages :

- Temps trop humide en juin, au paysan est grand chagrin.
- En juin, pluie au soleil unie font prévoir récolte bénie.
- Bon soleil de juin, n'a jamais ruiné personne.
- Juin fait pousser le lin, et juillet le rend fin.
- La pluie de la saint Jean, enlève noisette et glands.
- De saint Paul la claire journée, nous dénote une bonne année.
- Qui en juin se porte bien ?
- Qui en juin se porte bien, au temps chaud ne craindra rien.
- Abeilles en mai valent un louis d'or, abeilles en juin, c'est chance encore.

La rédactrice
Anne Marie Martellucci

Sources :
https://www.france-pittoresque.com/spip.php?article2585
https://www.lalanguefrancaise.com/dictionnaire/definition/juin
https://la-liste.fr/culture-populaire/dictons/les-proverbes-du-mois-de-juin

Visite de Saint-Mamert le 11 Mai 2025 : Compte-rendu

Saint-Mamert-du-Gard

Une visite guidée entre pluie et récits captivants

Le groupe de participants sous les parapluies.

Difficile de faire une visite guidée du village (organisée par l'association Mémoire de Saint-Mamert), alors qu'il tombe des cordes. Mais la météo capricieuse de ce printemps n'a pourtant pas rebuté la douzaine de personnes qui s'est présentée devant la mairie à l'heure fixée pour le rendez-vous. Bruno Matéos, qui faisait office de guide, a fait preuve d'une faconde propre à captiver son auditoire et pourrait être qualifié d'encyclopédie vivante lorsqu'il s'agit d'évoquer l'histoire de son village.

C'est donc bien à l'abri au temple, puis à l'église, que le petit groupe s'est réfugié pour écouter religieusement Bruno évoquer avec moult détails l'historique des deux lieux de culte, souvent en lien direct d'ailleurs avec l'histoire nationale.

Entre construction des deux édifices, destructions puis réfections successives, du moins pour l'église, guerres de religion, guerre civile, Révolution, séparation de l'Eglise et de l'Etat, politique et autres règlements de compte, l'assistance a voyagé dans le temps pendant plus de deux heures et bénéficié des connaissances de son guide, émaillées d'humour et de nombreuses anecdotes.

▶ Correspondant Midi Libre : 04 66 68 05 36

Nous avions rendez-vous à Saint-Mamert, ce dimanche 11 mai, pour la visite de cette commune, organisée par l'association Mémoire de Saint-Mamert et commentée par Bruno Matéos. Hélas ! Un trouble-fête avait décidé qu'il en serait autrement. En effet, c'est sous une pluie battante que nous avons pris la route, nous laissant présagée que la sortie serait bien compromise.

Comme prévu, Bruno était présent devant la mairie, attendant sous son grand parapluie avec deux ou trois autres membres de son association, les éventuels courageux qui avaient malgré tout décidé de faire le déplacement, mais nous n'étions pas très nombreux.

Bien entendu, il n'était pas possible de suivre le programme initial. Seuls le temple et l'église restaient accessibles.

- **Le temple** :

Construction votée par le conseil municipal de St-Mamert le 8 mai 1834 il fut achevé en 1844. De style néo-classique il est composé d'une nef unique et d'une pièce. Un portail flanqué de deux colonnes toscanes semi-engagées orne sa façade surmontée d'un fronton triangulaire à denticules soutenu par deux pilastres monumentaux.

- **L'église** a été édifiée au 12e siècle à l'emplacement d'un ancien prieuré. La première travée a été détruite pendant les guerres de Religion. Incendiée par les Camisards en 1703, elle doit son aspect actuel à des remaniements au cours du 19e siècle.
  Un tableau peint par Baldus plus connu en sa qualité de photographe que de peintre vient d'être décroché momentanément pour réfection d'un vitrail. Mémoire de Saint-Mamert souhaitant qu'il soit inscrit aux Monuments historiques a entamé les premiers contacts.

Le temps a passé si vite en écoutant les explications de Bruno, que nous avions oublié les tristes conditions climatiques mais nous regrettons beaucoup de n'avoir pu parcourir le village comme prévu, certains que Bruno avait encore beaucoup de choses à nous apprendre sur la vie des Saint-Mamertois… Un autre jour peut-être !

Et c'est sous une pluie battante, bien évidemment, que nous repartons en direction de Clarensac rejoindre nos foyers.

***Photos souvenirs** : crédit texte et photos : Anne-Marie Martellucci*

Rencontre trimestrielle du 17 Mai 2025 à Codognan-Vergèze : Compte-rendu

Dès 8 h.30 heures, Michel Gaufres, président du Carrefour Culturel codognanais et Bernard Février nous accueillaient dans la grande salle de la Maison du Peuple de Codognan.
Cafés et viennoiseries traditionnels à nos rencontres, permirent à tous de patienter et de converser ensemble en attendant le début officiel de la rencontre.
Petit discours de Michel Gaufres qui nous souhaite la bienvenue et passe le micro à Simone Meissonnier pour qu'elle fasse le point sur les activités de l'A.C.G.C. et du déroulement de la journée.
Ensuite, la conférence de Bernard Février concernant les stations thermales et les glacières dans le Gard et les Cévennes a particulièrement retenu l'attention du public qui n'a pas hésité à poser des questions et ajouter quelques infos personnelles.
La matinée s'écoule rapidement. Il est temps de faire une brève visite dans Codognan guidée par Bernard Février avant de rejoindre le restaurant situé à Vergèze. Nous nous y rendons en voiture, mais le parking étant un peu éloigné du restaurant, certains adhérents eurent quelques difficultés pour s'y rendre.
Après le repas, la visite du vieux Vergèze pouvait débuter Quelques Codognanais et Vergézois se sont joints à nous. Il faisait très beau ce jour-là et c'est sous un ciel bleu et un magnifique soleil, que Pierre Valette accompagné de Michel Gaufres nous ont fait découvrir le cœur du village ancien et l'histoire des maisons vigneronnes.

Codognan

Conférence et visites pour les passionnés d'histoire locale

Le Carrefour culturel codognanais (CCC) recevait samedi 17 mai, l'Association des chercheurs et généalogistes des Cévennes (ACGC), dont le siège se trouve en mairie de Clarensac. Une rencontre et la visite des villages de Codognan et Vergèze étaient organisées.
Après la réception d'une quarantaine de participants à la Maison du peuple de Codognan, Michel Gaufres, président du CCC, leur souhaitait la bienvenue. Mme Meissonnier, présidente de l'ACGC donnait les dernières informations sur la vie de son association. À 10 h 30, Bernard Février, conférencier du CCC prenait la parole pour une conférence passionnante sur le thème des stations thermales et des glacières et fortement documentée par des photos. Michel Gaufres avait même apporté la mallette du parfait curiste qui appartenait à son arrière-grand-père. Après une courte visite de Codognan, tout le monde s'est retrouvé au restaurant, à Vergèze.
À 14 h 30, Pierre Valette, référent en la matière, sonnait le départ pour une visite du vieux village de Vergèze.
Au cours de cette promenade, à laquelle s'étaient joints des Codognanais, chacun a pu découvrir l'histoire des maisons vigneronnes et des principaux bâtiments, présents ou disparus.
Deux heures bien pleines, qui se sont terminées dans le parc du Cottage.

Visite d'une maison vigneronne.

► Correspondant Midi Libre : 06 32 32 33 98

ALBUM PHOTOS

Accueil des adhérents

Michel Gaufres se présente

Crédits photos : Denis Meissonnier et Anne Marie Martellucci

Michel Gaufres du C.C.C et Pierre Valette nous accueillent - Simone fait le point de l'association

Conférence de Bernard Février

Devant les halles de Codognan après le restaurant

Visite de Vergèze l'après-midi. Il fait chaud !

Petite pause bienvenue à l'ombre

Entrée d'une maison vigneronne

L'Église et l'horloge

Un peu de fraîcheur pour terminer la visite

Merci à vous tous pour cette belle journée

GÉNÉALOGIE de LOUIS-EUGÈNE PERRIER

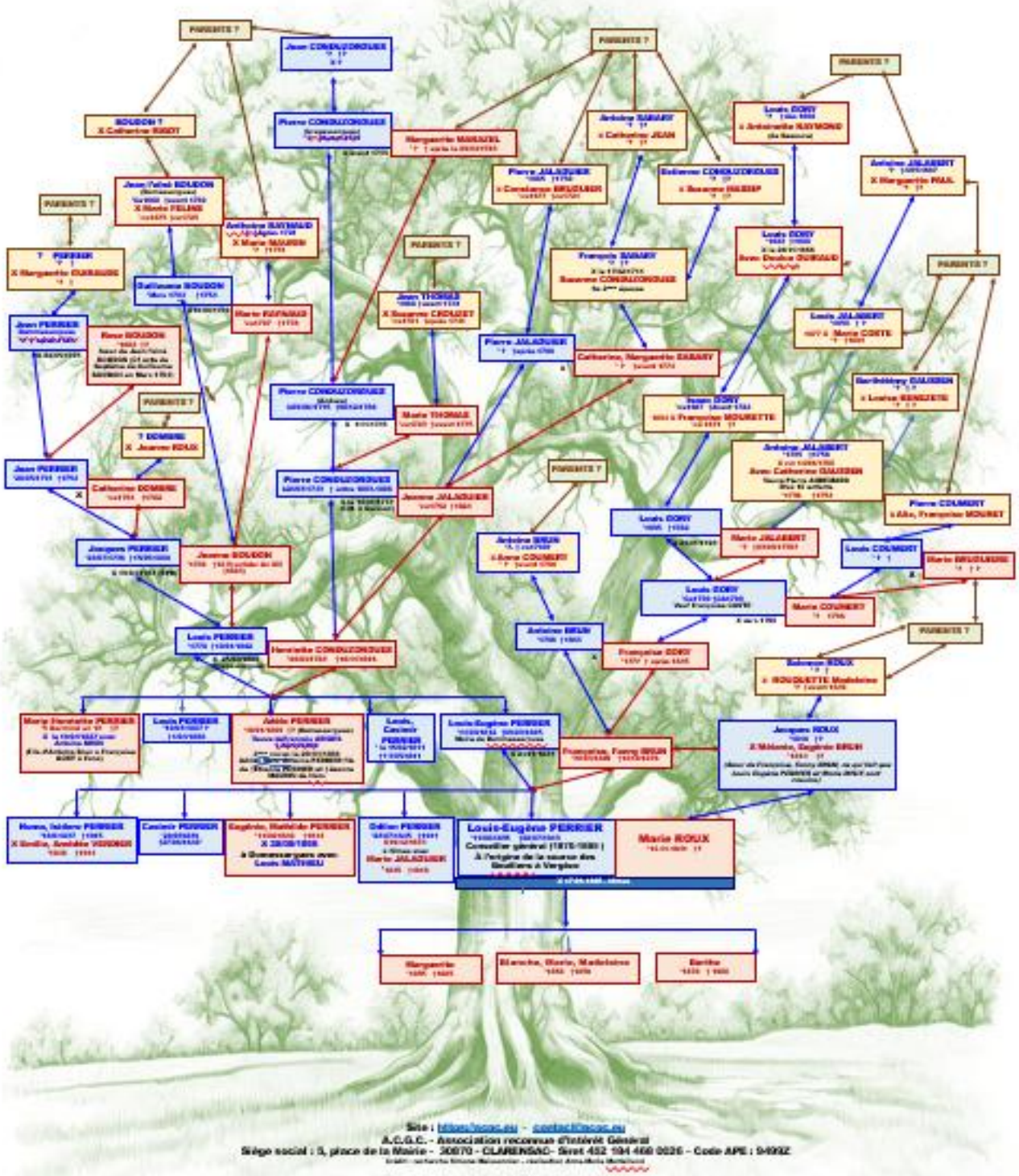

L'Agenda du 15 avril au 15 juin 2025

ATELIERS -SALONS – EXPOSITIONS – MUSÉES – SPECTACLES

- **Le 14 juin 2025 – de 10 h. à 17** : la SAGA (Société des Amateurs de généalogie de l'Ardèche) organise la « Rencontre à Chomerac » avec une vingtaine d'associations et d'intervenants)
  - 18 h.00 - Lecture musicale « Tavelles et Torsions, chansons des ouvrières en soie »
  - 20 h.30 – Bal Folk

  Lieu de l'événement : SAGA – 178 Route de Privas – 07210 Chomerac
  Plus d'infos : saga3@wanadoo.fr - Site : www.sagardeche.fre – Téléphone : 04.75.64.84.13

- **Le jeudi 19 juin 2025 de 15 h. à 17 heures– *Atelier « GALLICA » (en local et distanciel)*** - organisé par le Centre Généalogique de Touraine – Animation Évelyne Letard : Gallicard, vitrine numérique de la Bibliothèque Nationale de France.
  Adresse de l'événement et de l'organisateur : Centre généalogique de Touraine (également à distance) 12 rue de l'Hippodrome : 37170 Chambray-lès-Tours - France
  Inscription : Réservation obligatoire sur :
  https://tourainegenealogie.org/events/19-juin-2025-les-jeudis-du-cgdt-le...
  Tarif : Gratuit et ouvert à tous
  Tél. 02 47 39 62 73
  Contact : contact@cgdt37.com -
  Site internet : https://tourainegenealogie.org/
  Réseaux sociaux : Twitter - Facebook

- **Les 19 et 20 juillet 2025 : Samedi de 14 h. à 18 h et dimanche : 10 h.-12h. et 14h.-17h. – *13e Rencontres généalogiques APROGEMERE organisées par APROGEMERE Généalogie Cantal***
  Présence de nombreuses associations généalogiques (liste à venir) et conférences.
  Adresse de l'événement : Salle polyvalente, rue du 19 mars 1962 à VIC-Sur-CÈRE (Cantal)
  Tarif : gratuit – ouvertes à toutes et tous
  Contact organisateur : APROGEMERE – 5 Rue Edouard Herriot – 15000 Aurillac
  Site : www.aprogemere.fr

- **Le 19 et 20 juillet 2025 : samedi de 14 h. à 19 h. – dimanche : 10h.-13h et 14h.18h. – *« Rendez-vous de la Généalogie à Campénéac (56) »***
  Cette exposition historique sur les sapeurs-pompiers de Campénéac, l'exposition « Les sapeurs-pompiers de Campénéac » sera présentée à la salle polyvalente les 19 et 20 juillet 2025.
  Au programme : rencontre généalogique, cousinages, librairie de généalogie, impression d'arbres grand format, présence de généalogistes professionnels, démonstration de logiciels de généalogie et exposition de cartes postales du début du 20e siècle.
  Pour 2026, nous recherchons des photographies anciennes de Campénéac et environ ainsi que des films, coupures de presses, cartes anciennes, etc.
  Adresse de l'événement : Salle des Sports, 15 rue de l'Etang – 56800 Campanéac –
  Contact : Histoire et généalogie de Campénéac et des environs
  Adresse de l'organisateur : 20 Ferdonnant 56800 Campénéac

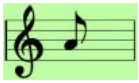

Sur la trace de vos ancêtres marins du Gard et de l'Hérault

Par Pierre-Valéry ArchassalHérault (34) - 23.05.2025 Archives

Les registres des matricules des gens de mer recensés par l'Inscription maritime en activité entre 1823 et 1965, et résidant dans l'Hérault et le Gard, constituent une partie de la documentation numérisée mise en ligne par les Archives départementales de l'Hérault pour retracer l'histoire de vos ancêtres marins et découvrir sur quels bateaux ils naviguaient.
Crédits : Capture AD34

Les Archives départementales de l'Hérault mettent désormais à votre disposition de formidables documents numérisés pour retracer l'histoire de vos ancêtres marins et découvrir sur quels bateaux ils naviguaient. Il s'agit du fonds dit « Inscription maritime », source de premier ordre pour réaliser des recherches sur des ancêtres marins, sur un navire, sur l'histoire de la navigation ou celle du littoral héraultais. On y trouve plusieurs séries de registres : registres matricules de marins et de navires, registres d'armement et de désarmement, registres des entrées et sorties du port de commerce de Sète et registres des naufrages et épaves …

Lire la suite sur : https://www.rfgenealogie.com/infos/sur-la-trace-de-vos-ancetres-marins-du-gard-et-de-l-herault

L'Hérault facilite l'accès aux déclarations de succession

Par Pierre-Valéry Archassal - Hérault (34) - 02.04.2025 - Archives

La déclaration de succession est le document sur lequel s'appuie l'Administration fiscale pour évaluer les frais de succession que ses héritiers doivent payer en fonction du patrimoine laissé par un défunt. Ce document dresse donc l'inventaire du patrimoine d'une personne décédée (biens fonciers, véhicules, comptes bancaires, bijoux, objets d'art, fonds de commerce, entreprises, etc.) et permet de connaître le nom de ses héritiers. Utiles pour une recherche de droits ou pour une recherche généalogique familiale, les déclarations de successions se révèlent riches d'informations.

Cependant, les Archives départementales de l'Hérault ont régulièrement constaté que retrouver une déclaration de succession relève parfois d'une grande difficulté pour les chercheurs. C'est pourquoi les archivistes montpelliérains ont inventé un parcours de recherche interactif en ligne sur leur portail. Grâce à cet outil, il est désormais possible d'accéder à ces documents en répondant simplement à quelques questions…

Lire la suite sur : https://www.rfgenealogie.com/infos/l-herault-facilite-l-acces-aux-declarations-de-succession

Argentan lance son site Web d'archives

Par Guillaume de Morant - Orne (61) - 28.04.2025 -Archives

Les archives municipales d'Argentan (Orne) ont lancé en avril 2025 un accès à des archives numérisées via un portail dédié. Cette mise en ligne marque une étape importante pour la valorisation du patrimoine local et l'accessibilité des sources. Plus de 500.000 fichiers ont été numérisés et sont à disposition des chercheurs, couvrant des siècles d'histoire communale.

Le site est accessible à l'adresse archives.argentan.fr, **mais depuis son lancement il souffre de problèmes d'accès récurrents.** Aussi l'erreur 503 s'affiche fréquemment en lieu et place des informations sur les archives. Le service informatique travaille à régler ce problème signalé par plusieurs internautes.

Ce nouveau portail propose une grande diversité de documents : registres paroissiaux et d'état civil, délibérations et bulletins municipaux depuis 1966, recensements de population, plans, affiches anciennes, 3.222 cartes postales, liste des rues, archives de la reconstruction après la Seconde Guerre mondiale, ou encore documents relatifs à la vie scolaire et associative de la commune…

Lire la suite sur : https://www.rfgenealogie.com/infos/argentan-lance-son-site-web-d-archives

FamilySearch 2025 : des archives enrichies, des outils dopés à l'IA

Par Guillaume de Morant - France métropolitaine - 11.04.2025 - Web

Familysearch a annoncé beaucoup de changements lors de RootsTech 2025. L'un des plus visibles est la refonte de la page d'accueil qui est actuellement en phase de test. Le fil d'actualité familial a été déplacé, les suggestions sont plus personnalisées, variant en fonction de ce qui figure dans votre arbre, ainsi que de votre activité sur le site. La recherche dans « Toutes les collections » est plus accessible. **Et Familysearch garde une trace de vos activités passées avec les outils Profils récemment consultés et Suggestions de correspondances.**

D'autres nouveaux outils apparaissent ou vont apparaître. Ainsi, la refonte des arbres partagés (dans Arbre Familial > Groupes familiaux) permet désormais de créer une sorte d'espace privé où les membres d'une même famille peuvent voir et enrichir les profils des personnes vivantes. L'application Together, désormais disponible dans le menu Activités, complète cette fonction en offrant un espace ludique pour sauvegarder souvenirs, anecdotes et images.

L'assistant de recherche IA, encore en phase de test, **proposera des profils d'ancêtres potentiels à ajouter à son arbre, sur la base de données disponibles en ligne.** Il pourra même répondre à des requêtes précises concernant un individu et localiser des sources extérieures à FamilySearch. Cette technologie, déjà fonctionnelle aux États-Unis et au Canada, sera bientôt étendue à d'autres régions…

Lire la suite sur : https://www.rfgenealogie.com/infos/familysearch-2025-des-archives-enrichies-des-outils-dopes-a-l-ia

Autres infos

- L'actu de la recherche en Alsace

Généalogie Comment l'IA va décrypter un siècle de recensements de la population

Le projet Socface, piloté par l'Institut national d'études démographiques (Ined), vise à retranscrire automatiquement l'ensemble des recensements français entre 1836 et 1936. Une première mondiale, qui bénéficiera aux généalogistes.
Léa Guyot - 09 mars 2025 à 06:45 | mis à jour le 09 mars 2025 à 23:04 - Temps de lecture : 3 min.|

D'une ampleur inédite, ce projet de reconnaissance automatique de caractère exploite des documents conservés et numérisés par les services d'archives départementales. Photo Sipa/20 Minutes/M.Libert

C'est du jamais-vu en France - et même dans le monde : depuis octobre 2021, une équipe d'archivistes, de démographes, d'économistes, d'historiens et d'informaticiens travaille à mettre au point une technologie capable de retranscrire automatiquement l'ensemble des recensements de la population française entre 1836 et 1936.

500 millions de lignes à analyser

Nom, année de naissance, profession… L'avantage des recensements, qui ont lieu tous les cinq ans, c'est qu'ils permettent d'« avoir des données individuelles fines, mais aussi de reconstituer les trajectoires des individus », poursuit l'historien et démographe. Jusqu'ici, cette source était « peu valorisée car difficile d'accès », les données étant conservées dans une centaine de services d'archives distincts.

« Compte tenu de la masse de données à traiter [quelque 500 millions d'entrées nominatives, NDLR], c'est juste impossible de les collecter à la main », constate Lionel Kesztenbaum. Mais comme il s'agit d'« une source relativement standardisée », elle est facilement exploitable par l'intelligence artificielle. Concrètement, les membres du projet Socface – mené par l'Ined, les Archives de France, l'École d'économie de Paris et la société française Teklia – entraînent l'IA à reconnaître le texte manuscrit contenu dans les images fournies par les services d'archives.

« Il y a des parties qui sont inexploitables, d'autres qui sont parfaites », reconnaît Lionel Kesztenbaum. Selon lui, ce n'est pas tant « la variabilité de l'écriture ou de la source elle-même » que la « variabilité des pratiques qui est problématique pour l'interprétation des résultats ». Difficile pour la machine, par exemple, de saisir les différents types d'abréviations du mot « cultivateur ».

Il va falloir patienter un peu

Le projet Socface devait initialement s'achever ce mois-ci mais a pris du retard, la collecte des listes nominatives ayant été « beaucoup plus longue que prévue », justifie Lionel Kesztenbaum. Il devrait finalement aboutir en mars 2026 et permettre aux chercheurs d'en apprendre plus sur l'évolution de la société française, les trajectoires migratoires ou encore les mobilités sociales.

Il va surtout être d'« une énorme utilité pour les personnes qui se mettent à la généalogie et ne sont pas habituées à lire des écritures manuscrites », estime la généalogiste Marie-Odile Mergnac. La base de données établie grâce à l'IA sera accessible sur le portail FranceArchives – sur le modèle de ce qui existe déjà pour

les militaires français tués pendant la Première Guerre mondiale – et chaque archive départementale pourra diffuser les retranscriptions sur son site. Quand ? « Pas avant début 2026 », nous répond Lionel Kesztenbaum.

Site :
https://www.dna.fr/science-et-technologie/2025/03/08/un-siecle-de-recensements-de-la-population-decrypte-grace-a-l-ia

Bon à Savoir :

Les Gentilés (Suite)

Suite à l'article de Simone Meissonnier paru dans le Céven'Net N° 65 d'avril 2025, Monsieur Joël Justamon nous a adressé le mail suivant :

« À propos de Gentilé, je suis né à Saint-Chamond dans la Loire et ses habitants sont des Couramiauds ».
Voici ce qu'en dit wikipedia : Couramiaud ou Couramiau est le gentilé [1] des habitants de Saint-Chamond [2] (Loire [3]).

Ce terme date du Moyen Âge, il est lié aux superstitions concernant les chats noirs, supposés porter malheur et être associés aux sorcières. Dans de nombreux endroits ils étaient chassés et massacrés. Autrefois dans la ville un feu allumé par les habitants célébrait la fête de la Saint-Jean [4]. Il symbolisait la purification et le renouveau au moment du solstice d'été [5].
Au-dessus, était suspendue, à l'extrémité d'un mât, une cage en osier renfermant des chats noirs. Ils symbolisaient le démon. La cage tombait et se brisait quand le mât brûlait, et les chats s'enfuyaient.
Alors, les Couramiauds couraient après les chats.

Deux étymologies [6] sont avancées. La première indique que « court après les chats » donne « court après les miaous » puis courre-à-miau[1] [7] — courre est l'ancien infinitif [8] de courir[N1] [9] — et par suite couramiaud. La seconde avance que le cri des habitants « mon chat, mon chat » devient « chat mon chat mon » d'où
le nom de la commune : Saint-Chamond. [réf. nécessaire] [10].

Actuellement, cette fête est célébrée sans ce rituel alors que le nom demeure.

Et à propos de St-Chamond, voici un poème, non signé, trouvé dans les archives familiales. Nous pensons qu'il est l'œuvre d'un grand-oncle mais sans aucune certitude. Et c'est dans cette ville et cet environnement lugubre que ma
grand-mère, arrivant du soleil d'Oran, est venue vivre 56 ans !

Bien amicalement,
Joël Justamon »

Sources :
[1] https://fr.wikipedia.org/wiki/Gentil%C3%A9
[2] https://fr.wikipedia.org/wiki/Saint-Chamond
[3] https://fr.wikipedia.org/wiki/Loire_(d%C3%A9partement)
[4] https://fr.wikipedia.org/wiki/F%C3%AAte_de_la_Saint-Jean
[5] https://fr.wikipedia.org/wiki/Solstice_d%27%C3%A9t%C3%A9
[6] https://fr.wikipedia.org/wiki/%C3%89tymologie
[7] https://fr.wikipedia.org/wiki/Couramiaud#cite_note-1
[8] https://fr.wikipedia.org/wiki/Infinitif
[9] https://fr.wikipedia.org/wiki/Couramiaud#cite_note-3
https://fr.wikipedia.org/wiki/Couramiaud#cite_note-1

Souvenirs de Saint-Chamond

Lorsque près du déclin de ta longue carrière
Ô mortel, tu désires te reposer un peu
Quand tu cherches partout où poser la pierre
De la maison rêvée, où l'on vit bien heureux,
Dirige-toi sans crainte vers le Nord ou le Sud,
Choisis la Riviera au brillant horizon,
La vieille Bretagne ou le Dauphiné rude
Mais fuis comme la peste cet odieux Saint-Chamond !
Sur les rives du Gier, étalant sa noirceur,
Pavé de cailloux ronds et de déchets d'acier,
Cité triste, fumeuse, inspirant la terreur
Que l'on éprouve au seuil d'un antre de sorcier.
Dans cet enfer terrestre, l'air pur est inconnu.
Partout où vous irez, vous verrez la fumée,
Véritable brouillard, vous masquant toute vue,
Vomie par des centaines d'immenses cheminées.
Cependant, si hideux que soit cet hideux trou,
N'allez pas décrier aux bons Couramiauds
Leur ville de province ou sinon, gare à vous !
Vois-tu, te diront-ils, cette espèce de sot.
Touriste désireux de neiges et de glaciers,
Garde-toi de venir ici porter tes pas !
Tu ne verras jamais que mines et crassiers
Couvrant presque partout les pentes du Pilat.
Ce Pilat si fameux n'est qu'une taupinière
Ne dépassant pas même notre vieux Saint-Eynard
Et croit rivaliser de grandeurs altières
Avec nos pics neigeux où se perd le regard.
Tout est noir, tout est triste : c'est la cité du fer.
Partout où vous irez, le sol tremble toujours
Et dans ce vestibule, très voisin de l'enfer,
Les pilons martelant vous rendront bientôt sourd.
Quand vous voudrez avoir une chambre « TOURING »
Avec salle de bain et vue sur la falaise,
Ne cherchez pas ici car vous pouvez, shocking,
Vous trouver, au matin, dévoré de punaises.
Enfin, pour couronner ce charme indiscuté,
Vous vous apercevrez, après bien des déboires,
Que dans ce doux pays, divine volupté,
Au milieu de l'hiver, la neige tombe noir

Crédit carte postale : creative commons – licence CC BY-NC-SA 2.0Fr

Nouveautés sur Téléarchives :

ACGC
Association des Chercheurs et Généalogistes des Cévennes
Contacter ce publieur et Informations

Afficher TOUT

Cacher ce qui n'est pas accessible

Seules les 10 dernières collections créées depuis le 28/04/2025 sont affichées En voir plus ... TERMINER

30189 Nîmes

Contenu	Vues	Description	Développer / Réduire
Registres de notaires			
NOYRE Arnaud (1529-1545)		Avec RG. Le notaire NOYRE Arnaud est le premier sur Nîmes pour lequel les AD30 ont des rubriques générales	
1518-1530 AD30 2E36-0209, registre	95	Rubriques générales. Par dérogation numérisé à partir de l'original.	
ROSSEL Pierre 1 (1565-1594)		Avec RG et des relevés Du Guerny	
1584-1609 AD30 2E36-0430, registre	577	Rubriques générales. Par dérogation numérisé à partir de l'original.	
1565-1583 AD30 2E36-0414, registre	472	Rubriques générales. Par dérogation numérisé à partir de l'original.	
MENARD François (1578-1620)		Avec RG et des relevés Du Guerny	
1578-1592 AD30 2E36-0365, registre	928	Rubriques générales alphabétiques sur le Prénom. Le lieu est porté en marge, va jusqu'à Mende, Lyon, Montpellier, tout le Gard. Par dérogation numérisé à partir de l'original.	
ROSSEL Pierre 2 fils (1595-1622)		Avec RG et des relevés Du Guerny	
1595-1609 AD30 2E36-0443, registre	471	Rubriques générales. Par dérogation numérisé à partir de l'original.	
1610-1622 AD30 2E36-0461, registre	352	Rubriques générales. Par dérogation numérisé à partir de l'original.	
BARRE Paul (1638-1668)		Avec RG	
1632-1652 AD30 2E39-0332, registre	122	Rubriques générales. Par dérogation original numérisé	
DELEUZE Jean (1644-1679)		Avec RG et des relevés Du Guerny	
1644-1679 AD30 2E36-657, registre	684	Rubriques générales. Manque 1644-1646, 1673, 1678-1679. Par dérogation original numérisé	

La phrase célèbre :

« Le bonheur ne dépend pas de ce qui nous manque, mais de la façon dont nous nous servons de ce que nous avons. »
Arnaud Desjardins.

1925-2011
Ancien réalisateur de Télévision, devenu enseignant spirituel

Nos peines :

Notre ami, André LOUBET nous a quitté à l'âge de 93 ans. Ses obsèques ont eu lieu le vendredi 30 mai 2025 en l'église de Marguerittes, suivies de l'inhumation au cimetière St Baudile de Nîmes.
Il est allé rejoindre son épouse Danielle, née Legal, décédée il y a 5 ans, le 24 mai 2020.
Danielle a été vérificateur aux comptes, mais tous deux étaient très actifs au sein de l'association. Ils nous recevaient à l'occasion des conseils d'administration, André préparait les repas. La dernière fois ce fut autour d'une rouille et nous sommes encore quelques-uns à nous en souvenir !
Adhérent de longue date, ils faisaient partie des fidèles. Ils ne manquaient aucune rencontre. Fin février 2020, ils assistaient à l'AG à Clarensac.
André, avec humour avait toujours une anecdote à raconter, une plaisanterie à partager. Malgré tous les soucis de santé, il conservait un dynamisme peu commun.
Il s'est trouvé confronté très tôt avec les dures réalités de l'existence, son père étant décédé alors qu'il n'avait que 11 ans et de jeunes sœurs.
Lorsque des jours plus sereins sont arrivés, il « a remonté l'entreprise familiale », a fondé un foyer… où sont nés deux enfants qui l'ont entouré et accompagné, comme ils avaient fait avec leur maman.
Catherine, Nicolas ses enfants et vous Benjamin et Judicael ses petits-enfants, nous pensons à vous et vous adressons nos très sincères condoléances.

Simone Meissonnier

Vos documents doivent nous être adressés sous format WORD uniquement (ou éventuellement sous « LIBRE OFFICE » pour les textes et au format JPG pour les photos. Notre adresse mail : contact@acgc.eu*

***

***NOTA** : Le Céven'net paraît 2 fois par trimestre en alternance avec notre bulletin trimestriel qui, lui, ne paraît qu'une fois. Notre prochaine édition aura lieu vers le **15 JUIN 2025**. Vous avez donc **JUSQU'À FIN JUIN, dernier délai,** pour nous adresser vos articles ou nous faire part de vos observations sur* : contact@acgc.eu

***

Le Céven'net est un organe de communication interne à l'A.C.G.C., publié gratuitement sur notre site web et tenu à disposition de tous dans notre local de permanence, 34 Route de Nîmes à Clarensac.

***

Nous rappelons ici que les articles signés n'engagent que leurs auteurs. Ces derniers doivent vérifier s'ils disposent des droits d'auteur nécessaires pour publier leur propos ainsi que les images qui illustrent leurs textes.

***** F I N *****